



**Instruire ssm
vizitatori**

Instruire vizitatori în conformitate cu prevederile art. 82 din Legea securității și sănătății în muncă – Legea 319/2006



Potrivit HG 1425 din 2006 pentru aprobarea Normelor metodologice de aplicare a prevederilor Legii securității și sănătății în muncă nr. 319 din 2006, art. 82 alin (1), (2), (3), (4) și (5), pentru persoanele aflate în întreprindere și/sau unitate cu permisiunea angajatorului, cu excepția altor participanți la procesul de muncă, așa cum sunt definiți potrivit art. 5 lit. c) din lege, angajatorul trebuie să stabilească, prin regulamentul intern sau prin regulamentul de organizare și funcționare, durata instruirii și reguli privind instruirea și însoțirea acestora în întreprindere și/sau unitate.



Instruirea vizitatorilor este consemnată în fișa de instruire colectivă, conform modelului prezentat în anexa nr. 12 din Norma Metodologică de aplicare a prevederilor Legii securității și sănătății în muncă nr. 319 din 2006.

Fișa de instruire colectivă se va întocmi în două exemplare, din care un exemplar va fi păstrat de către angajatorul/lucrătorul desemnat/serviciul intern de prevenire și protecție care a efectuat instruirea și un exemplar va fi păstrat de către angajatorul lucrătorilor instruiți sau, în cazul vizitatorilor, de către conducătorul grupului.

**FIȘA DE INSTRUIRE COLECTIVĂ
privind securitatea și sănătatea în muncă și situații de urgență
intocmită azi 15.04.2019**

Subsemnata Florentina Ciorbă având funcția de șef birou securitate și sănătate în muncă, am procedat la instruirea a unui număr de 50 de persoane din Republica Moldova, conform tabelului nominal de pe verso, în domeniul securității și sănătății în muncă și a situațiilor de urgență, pentru schimbul de experiență în domeniul Managementului și exploatarea stațiilor de pompare a apei potabile și a apei uzate, precum și vizitele care se vor desfășura pe teritoriul SC APAVITAL SA – Centru de formare profesională, sediul central Apavital, stațiile de pompare apă potabilă și apă uzată din Valea Lupului, stația de pompare apă potabilă Păcurari, stația de pompare apă potabilă Banciță, stație de pompare apă Mijlociu în perioada 15-17.04.2019.

În cadrul instruirii s-au prelucrat următoarele materiale;

Legea 319/2006, HG 1425/2006 modificată și completată, Legea 307/2006, Legea 481/2004, N.G.A.I.I./2007, H.G. 537/2007, Riscurile specifice obiectivelor care vor fi vizitate, IPSSM 55 – Instrucțiune proprie de securitate și sănătate în munca pentru vizitatori .

Prezenta fișa de instructaj se întocmește în două exemplare, un exemplar se va păstra la Biroul SSM – SC APAVITAL SA

Verificat,

Semnătura celui care a
efectuat instruirea

TABEL NOMINAL
cu persoanele participante la instruire

Subsemnații am fost instruiți și am luat cunoștința de materialele prelucrate și consemnate în fișa de instruire colectivă privind securitatea și sănătatea în munca și ne obligăm să le respectăm întocmai.

	Numele și prenumele	Act de identitate	Semnătura
1	Slatineanu Ovidiu	MX 377898	
2	Mariniuc Costica	NT 485897	
3	Munteanu Florentina	MX 378889	

Accesul în incinta instituției



Se interzice accesul în cadrul instituției a persoanelor turbulente, aflate în stare de ebrietate, precum și a persoanelor care dețin băuturi alcoolice, arme, stupefiante sau obiecte contondente.



Deplasarea în cadrul instituției

- ◆ Deplasarea pe coridoarele imobilelor se va face ținând cont de starea (calitatea și aderența) căilor de circulație, fiind interzise alergatul și/sau „patinatul” pe suprafețele de gresie, mozaic sau parchet lăcuit.
- ◆ Orice deplasare dintr-o încăpere în alta se va face atent, cu fața înaintea, fără a transporta obiecte/materiale voluminoase care să împiedice vizibilitatea. În situația în care este necesar transportul obiectelor/materialelor voluminoase, însoțitorul va coordona în condiții de securitate deplasarea.
- ◆ Deschiderea ușii se va efectua atent pentru a nu accidenta vreo persoană aflată în imediata apropiere a ei.

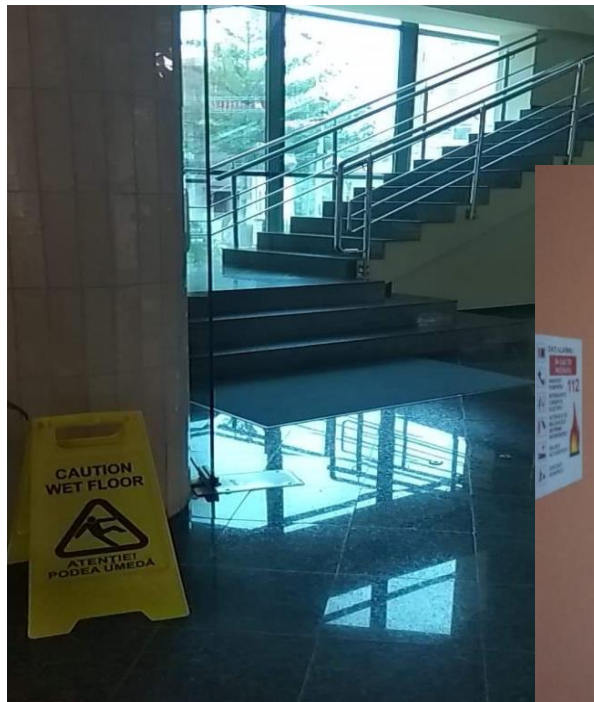

Deplasarea pe scările de acces de la intrare și din interiorul clădirilor se va face respectând următoarele:



- ◆ se va circula numai pe partea dreaptă;
- ◆ se va merge în ritm normal, fără a sări două sau mai multe trepte deodată;
- ◆ se va merge în șir simplu(pe scări tip melc), unul după altul, lăsând un interval de minimum o treaptă față de persoana din față;
- ◆ se va merge atent, nu se va citi și nu se va face conversație cu alte persoane aflate pe palier sau la distanță de locul deplasării;
- ◆ nu se va călca pe obiecte căzute pe scări (coji sau cotoare de fructe, creioane, etc.);
- ◆ se va folosi pentru sprijin mâna curentă a balustradei scării.

Deplasarea cu ascensorul se va face în următoarele condiții:

- ❖ se va urca în ascensor doar cu fața;
- ❖ nu se permite depășirea numărului de persoane sau a greutății maxime admise de transportat;
- ❖ este interzisă forțarea ușilor după începerea manevrei de închidere a acestora sau deschiderea ușilor în timpul deplasării ascensorului;
- ❖ este interzis accesul în ascensor dacă platforma ascensorului și zona de acces din fața sa nu se găsesc în același plan orizontal;
- ❖ este interzisă încercarea de părăsire a cabinei ascensorului dacă acesta s-a blocat între nivele;
- ❖ Se interzice staționarea pe căile de circulație din cadrul instituției.

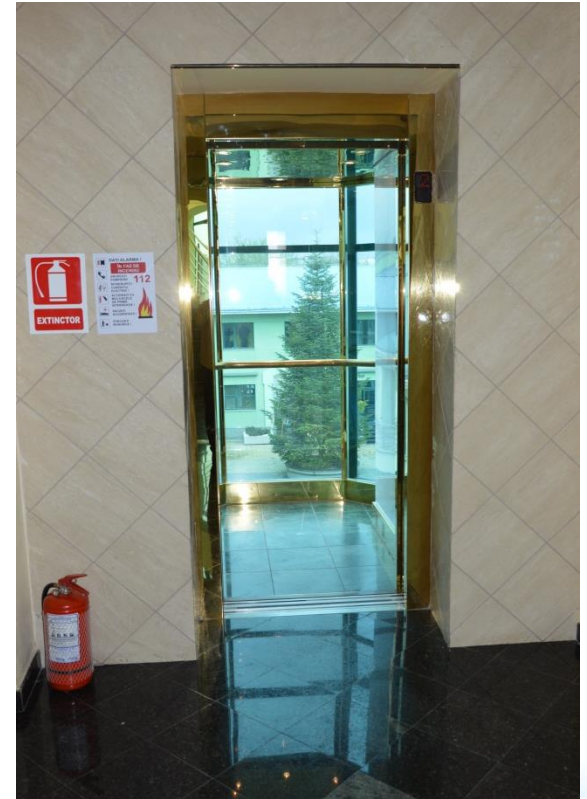

Delimitarea zonei de acces

- ❖ **Se interzice** atingerea instalațiilor, aparatelor sub tensiune sau tablourilor electrice.
- ❖ **Se interzice** urcarea pe acoperișuri sau alte locuri la înălțime neînsoțiți.
- ❖ **Se interzice** vizitarea locurilor de muncă pentru care nu a primit acceptul persoanei desemnate.
- ❖ **Se interzice** scoaterea din funcțiune, modificarea, schimbarea sau înlăturarea arbitrară a dispozitivelor de securitate proprii, în special ale echipamentelor electrice, mecanice, instalațiilor(termice, sanitare, apă-canal, telecomunicații) existente în sediul instituției.

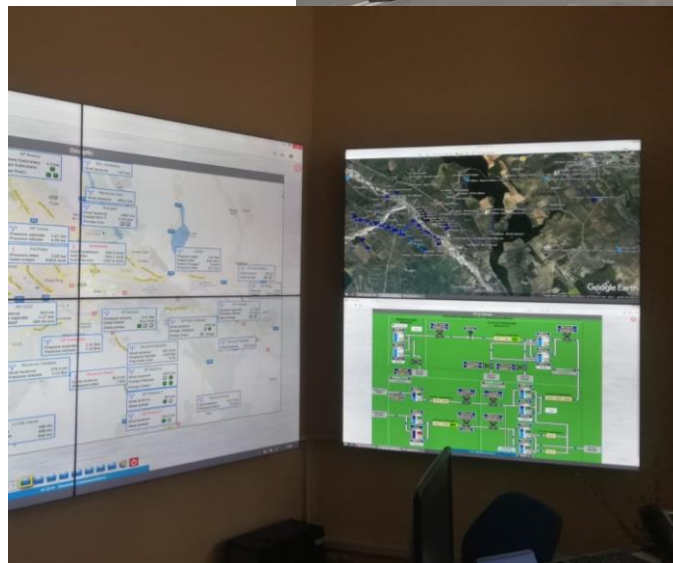
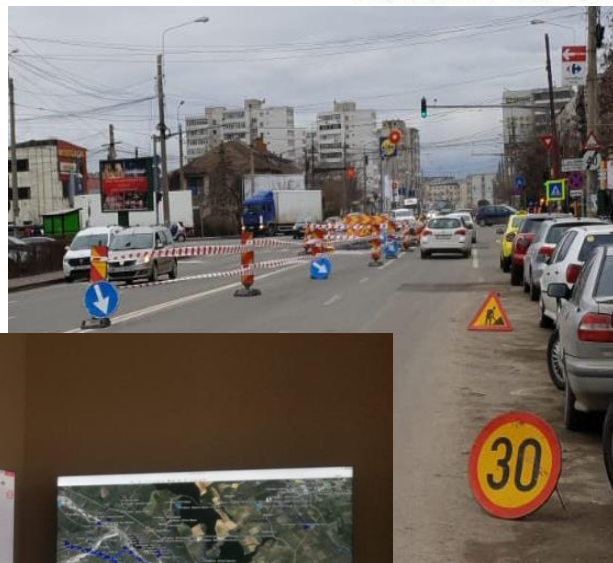

Alte prevederi

- ❖ La consumarea băuturilor calde: ceai, cafea, etc., se va ține cont de gradul de încălzire pentru a evita opărirea;
- ❖ Așezarea pe scaun se va face doar în urma unei verificări a stării fizice a acestuia;
- ❖ Așezarea se va realiza pe toată suprafața scaunului și nu se vor efectua mișcări de legănare pe picioarele acestuia;
- ❖ Să poarte echipamentul de protecție pe toată durata vizitei (dacă este cazul);
- ❖ Circulația se va face numai pe căi de circulație și acces special amenajate în acest scop;
- ❖ Este interzisă urcarea, circulația sau staționarea oricăror persoane pe utilaje sau pe căile de rulare, în timpul funcționării acestora



Pentru prevenirea situatiilor de urgenta se vor respecta urmatoarele prevederi:

- ❖ Fumatul este permis numai în zone special amenajate și semnalizate de către angajator;
- ❖ Nu se va fuma în locurile unde sunt depozitate materiale combustibile sau este afișat FUMATUL INTERZIS;
- ❖ Este interzis a se bloca culoarele sau căile de acces cu materiale ce ar împiedica evacuarea sau intervenția pentru stingerea incendiilor;
- ❖ Se interzice circulația și staționarea în zonele și pe perioadele în care există riscul producerii acestor calamități (alunecări de teren, prăbușiri de copaci sau teren, viscol, grindina, etc). Se va proceda la adăpostirea imediată a personalului surprins;
- ❖ În cazul unui cutremur se vor respecta întocmai instrucțiunile stabilite pentru situațiile de urgență.



Prim ajutor

În cazul producerii unui eveniment cu implicații asupra vizitatorilor, persoana însoțitoare va aplica procedura internă pentru acordarea primului ajutor. (se va merge la cabinetul medical SC APAVITAL SA)

Pentru acordarea ajutorului medical de specialitate, se va anunța telefonic **serviciul de urgență 112.**



Riscurile specifice locurilor de munca care urmeaza a fi vizitate

Statie de pompare apa potabila Pacurari, Mijlociu, Valea Lupului

Factori de risc electric - electrocutare prin atingere directă si indirecta in cazul atingerii echipamentelor de munca din statia de pompare si din statia electrica de transformare

Factori cu pericol de cădere de la acela și nivel - prin impiedicare si alunecare în timpul vizitei

Factori cu pericol de cădere de la înălțime - în cazul urcării pe rezervoare

Factori cu pericol de cădere în gol- în cazul desprinderi balustrazi la coborarea în sala vanelor



Statie de pompare apă potabilă Aurora – stație de clorinare

Statie de pompare apă potabilă Aurora

Factori de risc electric - electrocutare prin atingere directă și indirectă în cazul atingerii echipamentelor de muncă din stația de pompare și din stația electrică de transformare

Factori cu pericol de cădere de la același nivel - prin împedire și alunecare în timpul vizitei

Factori cu pericol de cădere de la înălțime - în cazul urcării pe rezervoare

Factori cu pericol de cădere în gol - în cazul desprinderii balustrazi la coborârea în sala vanelor

Factori cu risc chimic - în cazul scapării de clor gazos de la containerele de clor din stația de clorinare



Factori cu pericol de alunecare , împedicare si cădere de la același nivel - alunecare, împedicare si cadere în timpul vizitei



Vă doresc vizită frumoasă fără evenimente!

